



INCENDIO “COMPLEJO LAGO MARTIN”

REPORTE DE SITUACION N°21 COE REGIONAL / 13-01-22 / HORA DE CIERRE 20:00 hs.

I. Situación de preparación y respuesta

Incendio en zona de Lago Martin / Lago Steffen. El incendio comenzó el día 7 de diciembre debido a la caída de un rayo en la zona del Lago Martin.

Debido a las condiciones meteorológicas, geográficas y de material combustible se incrementa el incendio en los días subsiguientes.

En vista de esto, se despliegan a la zona equipos de primera respuesta de la Administración de Parques Nacionales el día 8 de diciembre 2021.

La ruta 40 a El Bolsón se encuentra habilitada desde las 17:30 hs. de forma condicional según las condiciones del incendio. Steffen se encuentra cerrado. Las zonas de Villegas y El Manso están habilitadas condicionados al estado de circulación por la ruta. El frente del fuego en esa zona no se dirige hacia estas poblaciones.

Cabe aclarar que ante las variaciones climáticas que se están dando en estos días pueden sucederse no se descarta la posibilidad de tomar medidas restrictivas para resguardar la seguridad de las personas que transitan y /o habitan en la zona.

II. Daños causados por el incendio

En el día de hoy se presenta el mapa del perímetro del incendio correspondiente al día 13/01/2022 con los nuevos polígonos de los diferentes sectores con una superficie total de 5896 ha, el equipo técnico trabaja tanto en la zona del incendio como así también en el proceso de imágenes satelitales para mantener actualizado cada sector. El estado del incendio denominado Complejo Lago Martin se encuentra dividido por sectores: Sector 1 (Activo) Sector 2(Contenido) Sector 3(Activo) Sector 4 (Activo) Sector 5(Contenido) Sector 6 (activo) Sector 7(Activo) Sector 8 (Activo).

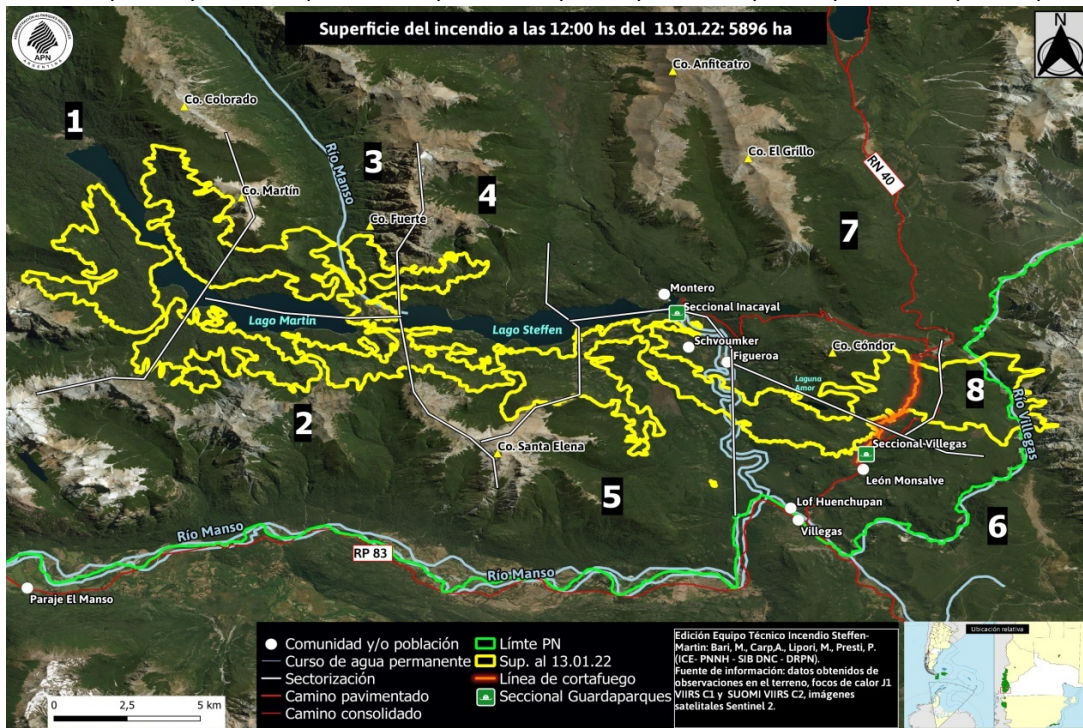



Principales retos

Accesos

Se trata de una zona de difícil acceso, teniendo la misma un solo camino de ingreso/egreso, con una pendiente de complejidad media, con un descenso de 400 metros en un recorrido de 7 kilómetros. El único camino de ingreso es el referido, por lo tanto, es la única vía de evacuación para pobladores y combatientes. Esto hace que se desplieguen sólo los recursos que son factibles de evacuar en caso de un avance descontrolado del incendio hacia la zona de trabajo.

Respuesta

Se están trabajando con los recursos desplegados que se informan a continuación.

De igual forma se continúa haciendo hincapié en la prohibición de acceso a la zona de trabajo.

ESTÁ PROHIBIDO EL INGRESO A LA ZONA DE OPERACIONES A TODA PERSONA O GRUPO AUTOCONVOCADO NO AVALADO, AJENO A LAS BRIGADAS DE COMBATE DE INCENDIOS FORESTALES DE LA ADMINISTRACIÓN DE PARQUES NACIONALES, DEL SERVICIO DE PREVENCIÓN Y LUCHA CONTRA INCENDIOS FORESTALES DE LA PROVINCIA DE RIO NEGRO, DEL SERVICIO NACIONAL DE MANEJO DEL FUEGO, DE LA FEDERACIÓN DE BOMBEROS VOLUNTARIOS, DE LOS CUARTELES DE BOMBEROS VOLUNTARIOS DETALLADOS MÁS ABAJO EN EL LISTADO DE "INSTITUCIONES TRABAJANDO", Y AQUELLOS QUE DETERMINE EXPRESAMENTE LA SECRETARÍA DE PROTECCIÓN CIVIL DE LA PROVINCIA DE RIO NEGRO.

Meteorología

Hoy se presentaron condiciones Meteorológicas peligrosas para las tareas de control, con un ingreso de un frente frío que provocó vientos del sector oeste predominando del noroeste y oeste, intenso durante la tarde con ráfagas.

Las temperaturas descendieron durante la jornada de la tarde por el ingreso del frente frío en la zona, los valores de humedad relativa fueron bajos durante toda la jornada



JUEVES 13 DE ENERO									
TEMPERATURA (°C)					HUMEDAD (%)				
09 HOA	12	15	21	MÁXIMA	09	12	15	21	MÍNIMA
		23	17	24			25	45	25
VIENTO: SECTOR OESTE, PREDOMINANDO DEL OESTE Y NOROESTE A 35-45KM/H CON RÁFAGAS SUPERIORES EN INTENSIDAD.									
VIERNES 14 DE ENERO									
TEMPERATURA (°C)					HUMEDAD (%)				
09 HOA	12	15	21	MÁXIMA	09	12	15	21	MÍNIMA
12	16	19	13	20	65	60	55	65	55
VIENTO: 10-20KM/H DEL SECTOR OESTE, AUMENTANDO DURANTE LA TARDE A 25-35KM/H CON RÁFAGAS.									
FENOMENO SIGNIFICATIVO: MUY BAJOS VALORES DE HUMEDAD RELATIVA DURANTE LA TARDE. RÁFAGAS									

III. Instituciones trabajando

ESTADO NACIONAL

- APN.
- Gendarmería Nacional.
- Servicio Nacional de Manejo del Fuego.
- Policía Federal Argentina – División Bomberos – Aeropuerto San Carlos de Bariloche.
- Protección civil de la Nación.
- Prefectura Naval Argentina.
- Ejército Argentino.
- Vialidad Nacional.

ESTADO PROVINCIAL del CHUBUT

- Servicio Provincial de Manejo del Fuego Chubut



Ministerio de Seguridad
Argentina



Ministerio de Ambiente
y Desarrollo Sostenible
Argentina



Ministerio de Defensa
Argentina



ESTADO PROVINCIAL RIO NEGRO

- Hospital de El Bolsón.
- SPLIF Bolsón
- Protección Civil de la Provincia de Río Negro.

Bajo la coordinación de la Protección Civil de la Pcia. De Rio negro:

- ◆ Federación de Bomberos Voluntarios.

ESTADO MUNICIPAL BARILOCHE (APOYO EN COE)

- Protección Civil de San Carlos de Bariloche.
- Dirección de Comunicaciones del Municipio de San Carlos de Bariloche.

IV. Recursos desplegados al día de hoy y acciones

Sector 1: se encuentran realizando tareas combate brigadistas del PN Los Alerces (5 Brigadistas) y (4brigadistas) del PN Laguna Blanca y un (1) agente del Ejercito Argentino y 6 (brigadistas) del PN Nahuel Huapi

Sector 4: se desarrollaron tareas 4(brigadistas del Parque Nacional Nahuel Huapi), trabajando con herramientas manuales en puntos calientes que se han reactivado, junto con dos Guardaparques timoneles a bordos de las embarcaciones destinadas en el lugar.

Sector 6: en las inmediaciones de la seccional Villegas se encuentran trabajando; 2 Bomberos de la Policía Federal,11 (Brigadistas del SNMF), 6 (brigadistas) del SPLIF Bariloche, 3 (brigadistas) del SPLIF Bolsón, 5 Brigadistas del Parque Nacional Los Glaciares, 4 (brigadistas) del Parque Nacional Tierra del Fuego, 2(Brigadistas) del Parque Nacional Monte León, 4 (brigadistas) del Parque Nacional Nahuel Huapi, 1 Guardaparque , 3 agentes de la D.L.I.F.E.

En el puesto denominado (punto 0) en el sector del mirador del Steffen se encuentran 2 (dos) agentes realizando tareas de comunicación y enlace con un camión con equipo técnico de radios VHF e Internet.

Asisten al evento personal técnico (5) del Parque Nacional Nahuel Huapi realizando tareas de observación y cartografía y 13 agentes destinados a logística

Sector 7 y 8: se encuentra trabajando Administración de Parques Nacionales, Servicio de Prevención de Lucha contra Incendios Forestales (Bolsón y Bariloche), SNMF, Policía Federal y Vialidad Nacional, Gendarmería nacional

Móviles desplegados el día de hoy

Administración de Parques Nacionales: 2 vehículos de transporte de personal, 1 automóvil con logística, 7 camionetas con personal técnico y de toma de decisiones, 1 camión de comunicaciones, 1 retroexcavadora, 2 camiones tipo URO, 3 embarcaciones

Policía Federal: 1 camión tipo URO con 2 Brigadistas,

SNMF: Un camión tipo URO, 2 camionetas con personal técnico.





SPLIF: 1 camioneta para transporte de personal (Bolsón)

SMF Chubut: 1 minibús transporte de personal, 1 camioneta de logística

Medios Aéreos: 2 helicópteros y 3 aviones hidrante de carga en tierra.

Funciones y acciones por institución

Administración de Parques Nacionales: Personal afectado: 66 (sesenta y seis) Agentes en funciones de asistencia y asesoramiento a pobladores y comunidades, combate, comunicaciones, logística, reconocimiento y análisis del comportamiento del fuego, (Parques Nacionales Nahuel Huapi, PN Laguna Blanca, PN Los Alerces, PN Los Glaciares, PN Monte León, PN Tierra del Fuego, guardaparques de la seccional Mascardi (3), 1 Guardaparque de la Seccional Villegas y agentes de Infraestructura y Logística con un personal de logística en la seccional Villegas y los siguientes vehículos para asistir en el camino de la comunidad Huenchupan ,con un camión y retroexcavadora 2 agentes, un URO con chofer y acompañante asisten con equipo técnico y de logística la Dirección de Lucha Contra Incendios Forestales y Emergencias - D.L.I.F.E.). 19(diecinueve) móviles destinados a tareas de comunicaciones, logística, análisis del comportamiento del fuego y protección de estructuras como así también se cuenta con 3 embarcaciones (semirrígidos) para el transporte del personal. Logística: 13 agentes y 5 técnicos.

Gendarmería Nacional: Control de ingreso y egreso del camino de acceso al Lago Steffen, se encuentran 4 agentes y cortes preventivos de ruta en Ruta Nacional 40.

Hospital de El Bolsón: Provee de una ambulancia con dos efectivos de salud. Apostada en la Seccional Villegas.

Servicio Nacional de Manejo del Fuego – S.N.M.F.: En el día de hoy estuvieron disponibles los medios aéreos. Estos medios son: 3aviones hidrantes de carga en tierra, 2 helicópteros.

Policía Federal Argentina - División Bomberos – Aeropuerto San Carlos de Bariloche: 12 (doce) Agentes para recarga de aviones hidrantes. 1 Camión Uro con brigadistas.

Protección Civil de la Nación. Coordinación con estamentos nacionales para la cobertura de necesidades operativas.

Vialidad Nacional: Comunicación y control de cortes de ruta nacional.

Policía de Río Negro: Control vehicular y de acceso a ruta Nacional 40 en apoyo a Gendarmería Nacional.

Protección Civil de la Provincia de Río Negro. Coordinación de Bomberos Voluntarios, solicitudes específicas operativas, comunicación directa con los pobladores. A disposición de la Protección Civil Provincial se encuentra: Protección Civil de la localidad de Bariloche, Federación de Bomberos Voluntarios y Bomberos Voluntarios El Bolsón.

Protección Civil de San Carlos de Bariloche: Apoyo en el Centro de Operaciones de Emergencias Regional y en el sector de Manejo de Información.

Dirección de Comunicaciones de la Municipalidad de San Carlos de Bariloche: Apoyo en el Centro de Operaciones de Emergencias Regional y en el sector de Manejo de Información.





Ejército Argentino: La Escuela Militar de Montaña colabora con la logística operativa para la confección de un potencial Centro de Evacuados en apoyo a la solicitud de Protección Civil de la provincia de Río Negro, gestionado por la Subsecretaría de Protección Civil de San Carlos de Bariloche. Además, provee alojamiento a brigadistas de la Administración de Parques Nacionales y otros agentes que desarrollan tareas en el evento coordinado también por la mencionada Subsecretaría de Bariloche.

V. Evaluación de Daños y Análisis de Necesidades

Si bien la Infraestructura vial no presenta daño, sufrió dos cortes preventivos ante el avance de las llamas.
 Líneas de comunicaciones sin afectación
 Viviendas sin afectación.

VI. Situaciones controladas

Al igual que el día de ayer, debido al trabajo desarrollado por las diferentes cuadrillas de la APN, a pesar que en borde del incendio se mantuvieron activos varios puntos, éste no ha desarrollado un crecimiento significativo en su superficie afectada.

VII. Cuadro de situación

0 Muertos	7 Heridos	1 afectados	0 Evacuados	0 Viviendas con daños severos
--------------	--------------	----------------	----------------	-------------------------------------



Ministerio de Seguridad
Argentina



Ministerio de Ambiente
y Desarrollo Sostenible
Argentina



Ministerio de Defensa
Argentina